

Se descarrila Tren Interoceánico

P. 11



DIARIO Amanecer

\$10
Pesos

Presidente Editor Dr. Naim Libien Kauri

Lo Nuevo en Periodismo

Lunes 29 de diciembre de 2025 Año XXXIV No. 13503

Cambiando de Tema...

KARINA ROCHA PRIEGO

Propaganda pagada; democracia secuestrada

En el Estado de México el poder aprendió a comprar silencio con el mismo entusiasmo con el que presume austeridad, la comunicación social dejó de informar y se convirtió en una caja registradora, dinero público entra, propaganda sale, así funciona la industria del aplauso que protege al gobierno estatal y a los ayuntamientos de Morena, una maquinaria aceitada para fabricar mentiras cómodas y venderlas como noticias, con cifras que ya no se pueden ocultar.

karina_rocha1968@yahoo.com.mx ▶ 5

Impulsa Toluca pago del predial en 2026 con estímulos y descuentos



REDACCIÓN P. 4

Olvidaba decir...

El descarrilamiento del Tren Interoceánico no es un accidente aislado, sino otro síntoma de la improvisación que ha marcado las "grandes obras de Morena". Proyectos anunciados como emblemas de progreso, terminan exhibiendo fallas técnicas, prisas electorales y una preocupante falta de planeación. Se privilegia la propaganda sobre la seguridad, el discurso sobre la ingeniería. Cada incidente confirma un patrón: obras inauguradas a toda costa, sin garantizar condiciones mínimas, donde el costo real lo pagan los ciudadanos con riesgo, desconfianza y miedo y hasta muerte!

En Estado de México

Hoy No Circula se endurece en 2026



Multas, nuevos municipios y miles de autos fuera de circulación

A partir de enero de 2026, el programa **Hoy No Circula en el Estado de México** dejará su carácter preventivo para convertirse en un **esquema plenamente sancionador**, lo que implicará multas y medidas coercitivas para

los automovilistas que incumplan la **restricción vehicular**. La decisión contempla: ampliación del programa a más municipios, reforzando los mecanismos de control sobre la circulación de dichas unidades.

EDITH ROMERO P. 7

Refuerzan seguridad ante aumento de población carcelaria en el Edomex

MIREYA ÁLVAREZ P. 6



Humanidades de UAEMéx impulsa investigación con Jornada 2025

La Facultad de Humanidades de la Universidad Autónoma del Estado de México (UAEMéx) realizó la Jornada de Investigación 2025, un espacio académico orientado a la socialización y difusión de los proyectos de investigación que desarrolla su personal académico.

Durante la inauguración, el encargado del despacho de la dirección de la Facultad, Carlos Alfonso Ledesma Ibarra, destacó que este ejercicio de discusión académica contribuye a la construcción de comunidad universitaria y refrenda el compromiso de la comunidad verde y oro con la generación de conocimiento.

"Hoy es fundamental fortalecer y nutrir los espacios comunes dentro de nuestra Facultad. Por ello, celebró la amplia participación de investigadoras e investigadores que se sumaron a esta convocatoria, la cual permitirá consolidar un diálogo académico para seguir construyendo conocimiento", subrayó.

Ledesma Ibarra resaltó que la Jornada de Investigación brinda al profesorado la oportunidad de presentar avances y resultados de sus proyectos, fomentando la reflexión colectiva en torno al papel de la investigación en el campo de las Humanidades.

La Jornada de Investigación 2025 de la Facultad de Humanidades tuvo una duración de 12 horas, durante las cuales se presentaron 25 trabajos de investigación distribuidos en cinco mesas de tra-



CONCAEM critica discursos vacíos de autoridades y representantes empresariales

MIREYA ÁLVAREZ

Mauricio Massud Martínez, presidente de la Confederación de Cámaras y Empresarios del Estado de México (CONCAEM), alertó sobre la creciente preocupación del sector empresarial ante la **"simulación"** y los discursos sin acciones concretas de autoridades y representantes empresariales.

En entrevista, **Massud Martínez** subrayó que, aunque los informes gubernamentales presentan indicadores positivos, como calles pavimentadas o facilidad de trámites, la realidad para muchos empresarios es distinta. **"Queremos estar en la realidad de algunas autoridades porque luego nos dan datos totalmente distintos a los que vemos desde la trinchera empresarial"**, aseguró.

El dirigente señaló que el año ha sido de retos complejos para los sectores servicios, comercio e industrial, y destacó que, pese a algunas oportunidades capitalizadas, muchas iniciativas se han quedado en palabras. **"Toca seguir construyendo y trabajando, no solo en discurso y simulación. La simulación en autoridades, en los sectores empresariales y en representantes que dicen representar un sector específico es ya muy común"**, enfatizó.

Massud Martínez destacó que desde **CONCAEM** buscan diferenciarse de esta práctica, promoviendo proyectos concretos que generen valor y empleo, y que estén enfocados en mejorar las condiciones económicas y laborales en el Estado de México. **"No nos quedamos en discursos huecos, trabajamos con proyectos que dan valor, generan transversalidad y finalmente mejoran nuestro entorno económico"**, explicó.



El presidente de la Condeferación hizo un llamado a la unidad del sector, sobre todo de las pequeñas y medianas empresas, y a exigir acciones claras y efectivas que defiendan sus intereses. **"No podemos depender solo de unos cuantos empresarios acaudalados que avanzan por su cuenta. Necesitamos que las autoridades comprendan el pulso y las necesidades de todas las unidades económicas"**, subrayó.

Finalmente, reiteró que la comunicación y la colaboración entre autoridades y sector privado son fundamentales para construir un entorno económico más justo y productivo. **"Nos toca seguir trabajando, generando proyectos y tendiendo puentes, pero siempre con acciones concretas, no solo palabras"**, concluyó.

amanecer
DEL ESTADO DE MÉXICO
La Nueva en Periodismo

REPORTEROS • Elfrán Morales • Edith Romero Nava • Roberto Meléndez • Alejandro Romero
SISTEMAS • FOTOMECAÁNICA •
ROTATIVAS • Gilberto García • Raúl Ramírez PRODUCCIÓN • Abraham Vázquez

Dr. NAIM LIBIEN KAUI
PRESIDENTE EDITOR
naim@naim.com.mx

KARINA RAQUEL LIBIEN ROCHA
DIRECTORA DE EDICIÓN

Dra. KARINA ROCHA
DIRECTORA GENERAL
karina_rocha1968@yahoo.com.mx

KARIME LIBIEN ROCHA
SUBDIRECTORA ADJUNTA

JUAN LÓPEZ CRUZ
DIRECTOR

DIARIO AMANECER DE MÉXICO, DIARIO AMANECER DEL ESTADO DE MÉXICO, EL DEMÓCRATA DE MÉXICO, DIARIO ATARDECER DE MÉXICO, DIARIO ATARDECER DEL ESTADO DE MÉXICO, circulación diaria, oficinas ubicadas en Paseo Toluca No. 613 Ote., en Toluca, Edo. de México, Tels: (01-722) 134-00-00, con 14 líneas AGENCIAS INFORMATIVAS: EXC-ANE, ASIC, PRESSLINK ON LINE, AME, MVT, unomásuno Oficinas en México, D.F., Cabino Barrera No. 86 Colonia San Rafael, Tels: 56-1069900 con 14 líneas. AUTORIZACIONES: Reg. Gráfico: 038/0380, Certificado de Licitud de Contenido y Certificado de Licitud de Título: 19581. Reserva Derechos de Autor No. 04-2022-040809182700-101, CIRCULACIÓN CERTIFICADA POR ROMAY HERMIDY CIA. S.C. FOLIO 00151-RBY. CORREO ELECTRONICO: amanecerlinea@hotmail.com

GRUPO
unomásuno

Cierran ingreso al Nevado de Toluca por condiciones climáticas adversas



MARY GONZÁLEZ

Toluca, Méx.- Las autoridades estatales informaron el cierre temporal del ingreso al **Nevado de Toluca** debido a las condiciones climáticas adversas que representan un riesgo para los visitantes.

De acuerdo con el aviso oficial, en la zona se registra baja visibilidad a causa de neblina densa, además de bajas temperaturas y fuertes rachas de viento, factores que incrementan la posibilidad de accidentes. Asimismo, se reporta congelamiento en caminos de terracería y senderos, lo que difi-

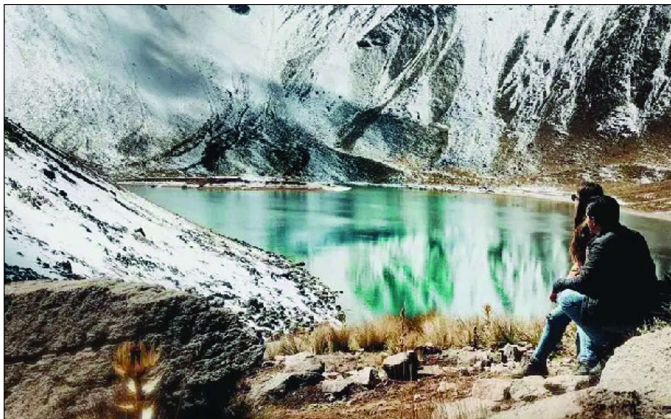

culta el tránsito y eleva el peligro de extravíos.

Las autoridades advirtieron también sobre la alta probabilidad de sufrir hipotermia, por lo que exhortaron a la población a no intentar el ascenso mientras persistan estas condiciones, con el fin de salvaguardar la integridad de visitantes y personal de rescate.

El cierre permanecerá vigente hasta nuevo aviso, por lo que se pidió a la ciudadanía mantenerse informada a través de los canales oficiales y atender las recomendaciones de Protección Civil. Informar es prevenir, recalcaron las autoridades.

Avances positivos para **proteger derechos de mujeres** en EDOMEX

Angélica Rivadeneyra, integrante de la Comisión Ejecutiva Nacional del PT aseveró que los denominados "centros libres", además de brindar protección integral, empoderan a las mujeres.

MARTHA ROMERO

La integrante de la Comisión Ejecutiva Nacional del Partido del Trabajo (PT), **Angélica Rivadeneyra Villarreal** reconoció el esfuerzo conjunto que ha realizado el Gobierno federal y estatal para ofrecer a las mujeres víctimas de diversas modalidades de violencia los espacios seguros denominados "**centros libres**", donde además de protección integral, se les brinda un programa de empoderamiento económico que les permite emanciparse del círculo de violencia.

Subrayó que la lucha por erradicar la violencia ejercida contra las mujeres debe mantenerse firme y constante, pues a pesar de los avances alcanzados, el Estado de México continúa siendo una de las entidades con mayor incidencia en distintos tipos de violencia hacia las mujeres. En este sentido, destacó que los centros libres representan un paso significativo para atender

esta problemática actual y abrir oportunidades de vida digna para las mujeres mexiquenses.

Señaló que el eje de empoderamiento económico que ofrecen los centros, mediante cursos de autoempleo, educación formal y acompañamiento en proyectos productivos, constituye una herramienta poderosa para que las mujeres fortalezcan sus ingresos, encuentren autonomía y logren romper con las cadenas que perpetúan la violencia estructural, además de la asesoría jurídica, atención psicológica y acompañamiento social especializado que les brindan.

Rivadeneyra Villarreal expresó su esperanza de que cada vez sean menos las mujeres víctimas de violencia y reconoció que este tipo de políticas públicas abren caminos de justicia, igualdad y dignidad.

"El PT ve en estas acciones un reflejo de la voluntad política necesaria para cambiar realidades y garantizar que las mujeres puedan ejercer plenamente sus derechos", afir-

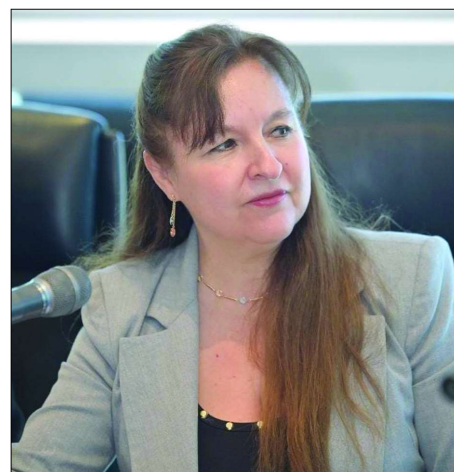

mó.

Por último, reiteró que en el PT siempre habrá un espacio para empoderar y acompañar a las mujeres, al tiempo de reconocer los avances y el compromiso de la **presidenta Claudia Sheinbaum Pardo** y de la **gobernadora Delfina Gómez Álvarez**, quienes han asumido la agenda de género como una prioridad de Estado y han mostrado que la Cuarta Transformación también significa justicia e igualdad para todas.

Horacio Duarte destaca unidad y diálogo político en **Morena**

Pese a recientes diferencias en algunos municipios mexiquenses

MIREYA ÁLVAREZ

Horacio Duarte Olivares, secretario General de Gobierno del Estado de México, enfatizó la importancia del diálogo y la cohesión dentro del movimiento político que conforma su partido, ante recientes diferencias en algunos municipios. Al referirse a la situación en Tecámac, en semanas pasadas, Duarte Olivares aclaró que los conflictos reportados no se deben a racismo ni a cuestiones políticas estatales, sino a diferencias internas en el gobierno municipal. **"Lo que estamos haciendo desde la Secretaría General de Gobierno es conciliar las distintas posiciones que se han manifestado y trabajar para que pronto se resuelva la situación"**, afirmó.

El secretario destacó además la necesidad de mantener relaciones políticas sólidas con todos los actores del movimiento, incluyendo al



senador con licencia Guillermo Martínez y otros miembros relevantes.

"Formamos parte de un movi-

miento que hemos construido durante muchos años con esfuerzo y consistencia. Debemos seguir platicando y hablando

para que no surjan suspicacias. Hay quienes quisieran ver dividido al movimiento, pero no va a pasar, porque hay mucha madurez y un encuentro en común", subrayó.

También resaltó el papel de la gobernadora en mantener la unidad. Señaló que su llamado a la cohesión y a la prudencia frente a las diferencias naturales ha sido clave para que el trabajo con la población no se vea afectado. **"La gobernadora hizo un llamado muy claro, contundente, a mantenerse unidos"**, dijo.

Finalmente, sobre la proyección hacia el próximo año, el secretario manifestó confianza en la madurez de los integrantes del movimiento, asegurando que las tensiones no crecerán y que habrá prudencia en la toma de decisiones. **"Todos los involucrados tienen experiencia y eso permitirá que el movimiento continúe unido y sólido"**, concluyó.

Impulsa Toluca pago del predial en 2026 con estímulos y descuentos

El alcalde Ricardo Moreno informó que durante los primeros tres meses del año se aplicarán descuentos escalonados por pronto pago

El Gobierno municipal de Toluca invita a la población a cumplir de manera oportuna con el pago del impuesto predial correspondiente al **ejercicio fiscal 2026**, a través de un esquema de bonificaciones y estímulos que busca cuidar el bolsillo del contribuyente y reconocer a quienes cumplen con sus obligaciones fiscales. La administración encabezada por el alcalde Ricardo Moreno informó que durante los primeros tres meses del año se aplicarán descuentos escalonados por pronto pago, es decir, en enero se otorgará una bonificación del 8%, en febrero del 6% y en marzo del 4% sobre el monto del impuesto predial.

A estos beneficios se suma un estímulo adicional para contribuyentes cumplidos, con porcentajes del 8% en enero, 6% en febrero y 2% en marzo. De manera complementaria, ambas campañas contemplan una bonificación por situación espe-

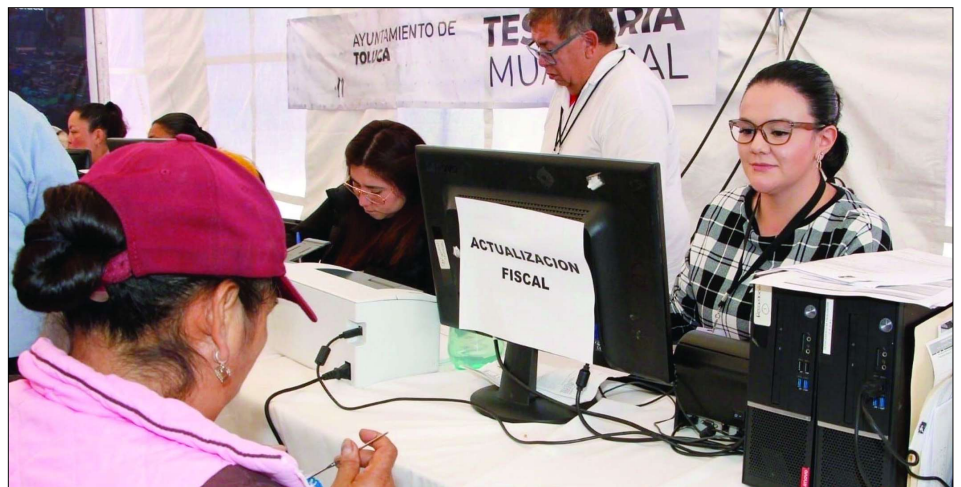

cial de 34 % para personas que acrediten condiciones de vulnerabilidad previstas en la ley.

Entre los sectores beneficiados se encuentran personas pensionadas o jubiladas, menores de 18 años en situación de orfandad, personas con discapacidad, adultas mayores, viudas, madres o padres solteros sin ingresos fijos, así como personas físicas cuyos ingresos diarios no superen dos salarios mínimos generales vigentes.

Para facilitar el cumplimiento de esta obligación, el Gobierno de Toluca habilitará seis sedes de pago: Av. Primero de mayo Núm. 1707 Zona Industrial; Av. Benito Juárez esq. Francisco Murguía; calle 23 de septiembre en la colonia Morelos; Av. Paseo de los sauces Núm. 13; Plaza Fray Andrés de Castro y Av. Miguel Hidalgo Núm. 408, con atención de lunes a viernes de 9:00 a

18:00 horas, así como sábados y domingos de 9:00 a 13:00 horas. Este horario no aplicará en la sede ubicada en Hidalgo.

El Gobierno de Toluca detalló que el pago del predial no solo representa un alivio económico para las familias, sino también una aportación directa para el desarrollo de la ciudad, ya que los recursos recaudados se destinan a la ejecución de obra pública, el mejoramiento de la infraestructura urbana, el mantenimiento de calles, alumbrado público.

En este contexto, Ricardo Moreno reiteró el llamado a la corresponsabilidad ciudadana, al señalar que un gobierno cercano y eficiente se construye con finanzas sanas y con la participación activa de las y los toluqueños en beneficio del municipio.

En el Estado de México el poder aprendió a comprar silencio con el mismo entusiasmo con el que presume austeridad, la **comunicación social dejó de informar y se convirtió en una caja registradora**, dinero público entra, propaganda sale, así funciona la **industria del aplauso** que protege al gobierno estatal y a los **ayuntamientos de Morena**, una maquinaria aceitada para fabricar mentiras cómodas y venderlas como noticias, con cifras que ya no se pueden ocultar.

Sólo en 2024, el gobierno del Estado de México ejerció en comunicación social y publicidad oficial montos que superaron por más de 10 veces el presupuesto aprobado, de acuerdo con análisis de organizaciones civiles, **el gasto rebasó los mil millones de pesos cuando originalmente se habían autorizado poco más de cien millones**, no fue error ni desliz administrativo, fue una decisión política, gastar a manos llenas para controlar la narrativa.

Se compra a la prensa a modo, sin rubor y sin pudor, no es rumor, es práctica cotidiana sostenida con recursos públicos, **contratos discrecionales, convenios opacos, pagos inflados, favores editoriales**, el resultado es una narrativa uniforme que niega la crisis y glorifica al poder, quien cobra repite, quien duda desaparece del reparto, y quien incomoda es castigado con el retiro del convenio

LA MORDAZA CON CARGO AL ERARIO

La **publicidad oficial opera como mordaza**, no como **servicio público**, millones se destinan a callar preguntas incómodas y a premiar la obediencia, mientras la **inseguridad desborda colonias, los servicios colapsan y la pobreza persiste**, el presupuesto fluye hacia portales 'fantasma', columnistas dóciles y micrófonos alquilados, sólo en el nivel municipal, **ayuntamientos gobernados por Morena destinaron cientos de millones de pesos a comunicación social en 2024, muchos de ellos con incrementos hasta de 300 y 400 por ciento respecto a lo aprobado**. Municipios como **Ecatepec, Nezahualcóyotl, Tecámac y Tultitlán** concentraron una parte importante de ese gasto, mientras enfrentaban observaciones por **desorden financiero, falta de servicios y crisis de seguridad**, el dinero no fue a patrullas ni a luminarias, fue a boletines, entrevistas pactadas y campañas de autoelogio.

No se trata de informar **campañas de salud o alertas civiles, se trata de blindar al gobierno, de cubrir errores, de maquillar cifras, de vender éxito donde hay fracaso**, cada convenio es una factura contra la verdad, cada inserción pagada es un golpe a la libertad de expresión y un posible daño al erario.

MORENA RECICLÓ EL VIEJO MANUAL

Morena prometió romper con el pasado, en el **Estado de México** lo clonó y lo amplificó, la relación tóxica entre poder y medios no se terminó, se perfeccionó, hoy el aplauso es más caro y el silencio más disciplinado, la transformación se volvió un lema sostenido por chequeras públicas, mientras la Auditoría estatal acumula miles de observaciones por gastos sin justificar.

Las cifras son elocuentes, **tan sólo en la Cuenta Pública 2024, el Órgano Superior de Fiscalización del Estado de México identificó observaciones por más de 52 mil millones de pesos en dependencias estatales y municipales, una parte significativa vinculada a servicios generales, difusión institucional y contratos de comunicación social sin sustento claro**, no todo es desvío probado, pero sí dinero bajo sospecha. Los **gobiernos municipales morenistas** replican la receta, **alcaldes convertidos en influencers** de sí mismos, boletines eternos, entrevistas pactadas, fotografías sonrientes, cero resultados, el

Cambiando de tema

Por Karina A. Rocha Priego

Propaganda pagada; democracia secuestrada

Estado de México y la industria del aplauso



dinero no va a bacheo ni a seguridad, va a limpiar reputaciones y a inflar egos con cargo al presupuesto público.

LA MENTIRA COMO POLÍTICA PÚBLICA

La **comunicación social se usa para engañar**, no para aclarar, **cifras maquilladas, obras anunciadas que nadie ve, estrategias de seguridad que sólo existen en titulares, programas sociales inflados en discursos y vacíos en la calle**, todo empaquetado por medios complacientes que confunden propaganda con periodismo y que reciben pagos mensuales constantes para no morder la mano que les da de comer.

La ciudadanía recibe un cuento rosa mientras vive una pesadilla gris, esa brecha no es casual, es diseñada, el gobierno paga para que la realidad se edite y la crítica se archive, la mentira se vuelve política pública y la verdad un estorbo incómodo.

Controlar la narrativa es controlar el poder, quien domina titulares anestesia el descontento, la compra de prensa no es capricho, es estrategia, distorsiona elecciones, manipula opinión y consolida gobiernos sin contrapesos, el **Estado de México** se volvió laboratorio de ese modelo, propaganda a cambio de impunidad, elogios a cambio de contratos.

LA CACERÍA CONTRA LA PRENSA INCÓMODA

No toda la prensa se vende, la que resiste es castigada, se le retiran convenios, se le niega información, se le estigmatiza desde el poder, el mensaje es intimidante, alinearse o pagar las consecuencias, así se fabrica autocensura y se normaliza el miedo.

El discurso oficial habla de libertad mientras financia sumisión, la crítica se vuelve enemiga, no interlocutora, el debate público se empobrece

y la democracia se encoge bajo una lluvia de boletines pagados.

Se presume austeridad mientras se despilfarra en propaganda, se presume transparencia mientras se esconden contratos, se presume pluralidad mientras se paga un coro monótono, la simulación es regla, no excepción, cada peso usado para comprar halagos es un peso robado a la seguridad, a la salud, a la educación, el dinero del pueblo se usa para engañar al pueblo.

EL APLAUSO NO TAPA LA REALIDAD

Cuando la información se vende al mejor postor deja de ser información, se vuelve mercancía, el daño es profundo, la confianza se rompe, la credibilidad muere, todo suena a anuncio, nada a verdad, el cinismo se instala y el desencanto crece.

Ninguna campaña comprada tapa indefinidamente la inseguridad, ningún titular a modo borra el abandono, ningún convenio silencio para siempre el hartazgo, la realidad siempre cobra factura.

Hoy, decir la verdad es un acto de desobediencia civil, denunciar el desvío de recursos vía comunicación social es defender la democracia, exigir límites al gasto propagandístico es exigir dignidad pública, el **Estado de México** no necesita más propaganda, necesita gobiernos que gobiernen y una prensa que no se venda, mientras la industria del aplauso siga operando con dinero público, la transformación seguirá siendo una farsa bien financiada y peor informada.

TE INVITO A PARTICIPAR CONMIGO TODOS LOS DÍAS, EN CAMBIANDO DE TEMA, A TRAVÉS DE ropk_ropk@yahoo.com.mx

Refuerzan seguridad ante aumento de población carcelaria

MIREYA ÁLVAREZ

El sistema penitenciario del Estado de México enfrenta uno de sus mayores retos en los últimos años debido al crecimiento sostenido de la población privada de la libertad, reconoció el secretario de Seguridad estatal, Cristóbal Castañeda Camarillo, al informar sobre el reforzamiento de la policía penitenciaria y las acciones previstas para mejorar las condiciones en los centros de reclusión. De acuerdo con el funcionario, durante el último año la población penitenciaria pasó de aproximadamente **35 mil a 37 mil Personas Privadas de la Libertad (PPL)**, lo que representa un incremento significativo que ha intensificado los problemas de sobrepoblación en diversos penales de la entidad. Ante este escenario, señaló que el aumento de personal de custodia es una medida necesaria, aunque todavía insuficiente para atender de manera integral la demanda actual.

"Como parte de este fortalecimiento, se incorporaron 219 nuevos custodios penitenciarios, quienes serán distribuidos en los distintos centros de reclusión con base en el nivel de riesgo y las necesidades específicas de cada uno. Penales con alta concentración de internos, como Nezahualcóyotl Bordo, recibirán un mayor número de elementos, al tratarse de instalaciones con una problemática histórica de saturación y operación compleja", indicó.

En entrevista, Castañeda Camarillo explicó que, además del refuerzo humano, el gobierno estatal tiene contempladas inversiones para la ampliación y mejora de la infraestructura peni-



tenciaria, con el objetivo de reducir la sobrepoblación y ofrecer instalaciones más seguras y funcionales, estas acciones, dijo, cuentan con el respaldo de la gobernadora, quien ha impulsado la modernización del sistema penitenciario como una prioridad en materia de seguridad. En relación con hechos registrados en algunos penales, el secretario informó que continúan las investigaciones internas y que el personal presuntamente involucrado ha sido separado temporalmente de sus funciones mientras se desarrollan los procesos correspondientes y aclaró que, hasta el momento, no existen elementos que confirmen versiones sobre agresiones o fallecimiento de internos relacionados con

estos casos.

Asimismo, señaló que se analiza la necesidad de realizar ajustes al marco legal, particularmente en lo referente a las sanciones por evasión, al considerar que las penalidades actuales resultan bajas frente a la gravedad de este tipo de conductas.

El titular de la **Secretaría de Seguridad** subrayó que el fortalecimiento de la policía penitenciaria es una pieza clave dentro de la estrategia integral de seguridad del Estado de México, pero insistió en que el desafío es estructural y requiere continuidad en la inversión, profesionalización del personal y mejora constante de las instalaciones.

Toluca, Ecatepec y Tlalnepantla entre las 10 ciudades **más contaminadas de México**

De acuerdo con la OMS, entre los contaminantes más peligrosos se encuentran las partículas PM2.5 y PM10

MARTHA ROMERO

La calidad del aire en México continúa siendo una preocupación para la salud pública y aunque hay regiones que han logrado avances significativos, también hay otras que siguen registrando niveles de contaminación alarmantes.

De acuerdo con la Organización Mundial de la Salud (OMS) las partículas suspendidas, el ozono y otros contaminantes siguen superando los límites establecidos por la normatividad ambiental, lo que afecta directamente la salud de millones de personas, además de que no hay una sola demarcación en el país que cumpla con sus directrices.

La OMS ha señalado que los contaminantes más peligrosos que se encuentran en las partículas **PM10 y PM2.5**.

Las primeras, tienen un diámetro menor a 10 micrómetros y provienen principalmente del polvo de caminos sin pavimentar, obras de construcción y emisiones vehiculares. Las segundas, aún más pequeñas, menores a 2.5 micrómetros, se originan en la combustión de gasolina, diésel, leña y carbón.

De acuerdo con el Reporte Mundial de la Calidad del Aire "World Air Quality Report 2024", que anualmente elabora y publica el fabricante de equipos de purificación del aire IQAir, zonas del Estado de México como Toluca, Ecatepec y Tlalnepantla, junto con siete ciudades más, son focos críticos de contaminación y registran la peor calidad del aire en el país.

De acuerdo con el estudio, Toluca registra niveles críticos de contaminación atmosférica, ubicándose consistentemente en el tercer o cuarto lugar nacional, mientras que Ecatepec que está dentro de la zona metropolitana, es de los municipios con mayores emisiones de ozono y partículas suspendidas.

Además, Tlalnepantla está identificada por la OMS como una de las localidades con mayor concentración de partículas PM2.5 en el país.

Otras de las ciudades que están dentro de esta lista son **Ciudad de México; Mexicali, Baja California; Monterrey, Nuevo León; Tijuana, Baja California; Puebla, Puebla; Guadalajara, Jalisco; y León, Guanajuato.**

En estas ciudades la constante es actividad la industrial, quemas agrícolas, condiciones geo-



gráficas que atrapan los contaminantes, tráfico intenso, altas emisiones de carbono negro y partículas provenientes del transporte transfronterizo, la por monóxido de carbono y ozono, así como la quema de combustibles.

En contraste, las ciudades con el aire más limpio de México son **Las Jarretaderas, Nayarit; Mérida, Yucatán; Tepic, Nayarit; Chihuahua, Chihuahua; Salamanca, Guanajuato; Orizaba, Veracruz; Pachuca, Hidalgo; Aguascalientes, Aguascalientes; Morelia, Michoacán; y Zacatecas, Zacatecas.**

Estas ciudades están consideradas como las más limpias debido a su ubicación geográfica, vientos costeros, limpieza urbana, entorno ambiental, menor carga de contaminantes atmosféricos, políticas de sostenibilidad, límites de partículas PM10 establecidos por las normas ambientales, además de menor densidad industrial y tráfico vehicular.

En Edomex

"Hoy No Circula" se endurece en 2026

Multas, nuevos municipios y miles de autos fuera de circulación

EDITH ROMERO

El programa Hoy No Circula dejará de ser preventivo y entrará en una etapa plenamente sancionadora en el Estado de México a partir de enero de 2026, la medida ampliará su cobertura territorial, incrementará la presión sobre automovilistas y consolidará un esquema de control vehicular que impactará de forma directa a miles de familias, autoridades estatales aseguran que el objetivo es ambiental, sin embargo, especialistas y ciudadanos advierten un fuerte impacto económico y social.

Del aviso a la multa obligatoria

Durante 2025 el **Hoy No Circula** operó en el Estado de México bajo un esquema de socialización, es decir, sin sanciones económicas, a partir del 1 de enero de 2026 la autoridad estatal aplicará multas de manera formal a quienes incumplan las restricciones, el programa se alineará con el modelo que ya funciona en la Ciudad de México, con vigilancia vial, sensores remotos y operativos permanentes.

Las restricciones aplicarán de lunes a sábado en un horario de 5 de la mañana a 10 de la noche, los criterios serán el color del engomado, la terminación de la placa y el holograma de verificación, los vehículos con holograma 00 y 0 podrán circular todos los días, excepto en contingencias ambientales, los autos con holograma 1 y 2 serán los más afectados.

Circular en un día restringido implicará una multa de aproximadamente 20 Unidades de Medida y Actualización, lo que equivale a poco más de 2 mil 200 pesos, además, en algunos casos se podrá ordenar el retiro de placas, verificación extemporánea y reincidencias elevarán las sanciones hasta más de 3 mil pesos, los montos se actualizarán conforme aumente el valor de la UMA en 2026.

Municipios que entran al esquema obligatorio

La ampliación territorial es uno de los cambios más relevantes, el Hoy No Circula será obligatorio en 22 municipios del Estado de México, principalmente en el Valle de Toluca y la zona de **Santiago Tianguistenco, entre ellos Toluca, Metepec, Zinacantepec, Lerma, San Mateo Atenco, Ocoyoacac, Almoloya de**



Juárez, Temoaya y Xona catlán, así como Almoloya del Río, Capulhuac y Santiago Tianguistenco.

Estos municipios se suman a los del Valle de México donde el programa ya opera desde hace años, como Ecatepec, Nezahualcóyotl, Naucalpan, Tlalnepantla y Cuautitlán Izcalli, con ello, la mayor parte de la población mexiquense quedará sujeta a restricciones de circulación.

Autoridades estatales justifican la expansión señalando que estas regiones concentran altos niveles de contaminación y una creciente saturación vehicular, no obstante, habitantes de estas zonas denuncian que no existen alternativas suficientes de transporte público ni infraestructura adecuada que permita prescindir del automóvil particular.

Autos afectados y el impacto en la vida diaria

Los principales afectados serán los propietarios de vehículos con **holograma 1 y 2**, es decir, autos con más de ciertos años de antigüedad o mayores niveles de emisiones, estos vehículos dejarán de circular un día entre semana y algunos sábados, dependiendo del engomado y la terminación de placa.

Para miles de familias del Estado de México, el automóvil no es un lujo sino una necesidad, especialmente en municipios donde el **transporte público es escaso, inseguro o ineficiente, trabajadores, comerciantes y estudiantes** deberán reorganizar horarios, asumir gastos adicionales o enfrentar multas que representen una carga considerable para economías domésticas ya presionadas por la inflación.

Especialistas en movilidad advierten que sin una mejora paralela en transporte público, el

HOY NO CIRCULA

DÍA	COLOR DE ENGOMADO	TERMINACIÓN
LUNES	AMARILLO	5 Y 6
MARTES	ROSA	7 Y 8
MIÉRCOLES	ROJO	3 Y 4
JUEVES	VERDE	1 Y 2
VIERNES	AZUL	9 Y 0

A partir del 1 de enero de 2026:

- Los vehículos dejarán de circular de 5:00 a 22:00 horas
- Se aplicarán sanciones a quienes incumplan

Más detalles en:

Dale un respiro a la ciudad

Hoy No Circula puede convertirse más en una medida recaudatoria que ambiental, además, señalan que los vehículos más antiguos suelen pertenecer a personas de menores ingresos, lo que profundiza desigualdades.

El gobierno estatal insiste en que el programa busca reducir emisiones contaminantes y mejorar la calidad del aire, sin embargo, organizaciones civiles piden transparencia sobre los resultados reales, el destino de los recursos recaudados por multas y la eficacia del modelo en comparación con políticas de renovación vehicular o transporte sustentable.

Con la llegada de 2026, el **Hoy No Circula** dejará de ser un aviso para convertirse en una obligación cotidiana para **millones de mexiquenses**, la discusión ya no es si el programa entrará en vigor, sino si el Estado de México está preparado para sostenerlo sin castigar de forma desproporcionada a quienes menos tienen.



Sheinbaum destaca que Parque Ecológico Lago de Texcoco **es área natural** *Y no "un aeropuerto inviable"*



La presidenta de México, **Claudia Sheinbaum Pardo**, subrayó que los terrenos del antiguo Lago de Texcoco se consolidaron como un área natural protegida de aproximadamente **14 mil hectáreas**, en contraste con el proyecto del Nuevo Aeropuerto Internacional de la Ciudad de México (**NAICM**), el cual -afirmó- representaba una obra inviable por las condiciones del suelo y los riesgos de hundimiento.

A través de un video difundido en sus redes sociales, la jefa del Ejecutivo federal destacó la recuperación ambiental de la zona y llamó a la

población a conocer el Parque Ecológico Lago de Texcoco, un espacio que actualmente alberga actividades deportivas, recreativas y de conservación ambiental en beneficio de habitantes del oriente del Estado de México y de la capital del país.

Sheinbaum recordó que durante el sexenio del expresidente Enrique Peña Nieto se impulsó la construcción del **NAICM** en estos terrenos, proyecto que fue cancelado tras una consulta popular realizada al inicio del gobierno del presidente Andrés Manuel López Obrador, debido a sus elevados costos, impactos ambientales y problemas técnicos asociados al tipo de suelo.

El **Parque Ecológico Lago de Texcoco** fue inaugurado en agosto pasado, cuando Sheinbaum aún era presidenta electa, en conjunto con el entonces mandatario federal. Durante un recorrido por las instalaciones, la presidenta estuvo acompañada por la gobernadora del Estado de México, **Delfina Gómez Álvarez**, con quien constató el funcionamiento de las áreas deportivas y de uso comunitario.

En el material audiovisual, Sheinbaum destacó que el espacio cuenta con zonas de cuerpos de agua, así como campos para la práctica de béisbol, fútbol, fútbol americano, además de gimnasios y áreas destinadas a la convivencia familiar, lo que lo convierte -dijo- en un sitio poco conocido pero de gran valor para la población.

La presidenta enfatizó que, en lugar de haber cerrado el Aeropuerto Internacional de la

Ciudad de México para trasladar sus operaciones a una zona con altos riesgos geológicos, se optó por rescatar ambientalmente el Lago de Texcoco, transformándolo en un parque que contribuye al bienestar social y a la recuperación de un ecosistema históricamente afectado.

Finalmente, Sheinbaum calificó al Parque Ecológico Lago de Texcoco como un ejemplo de la política de transformación y de aprovechamiento sustentable del territorio, al tiempo que reiteró que este espacio representa un beneficio directo para millones de personas de la Ciudad de México y del Estado de México.





Durante 2025

Realizó Huixquilucan más de 10 mil operativos para **combatir la delincuencia**

La presidenta municipal, Romina Contreras, destacó que Huixquilucan se encuentra entre los municipios del país más seguros, como resultado de los recursos destinados para fortalecer el equipamiento y la capacitación de los policías.

Huixquilucan, México. Como parte de las acciones permanentes de operación, vigilancia y prevención del delito, el Gobierno de Huixquilucan llevó a cabo más de 10 mil 600 operativos durante 2025, con el objetivo de reforzar la seguridad en el territorio municipal y prevenir la comisión de delitos, para que las familias huixquiluquenses continúen viviendo en un clima de paz y tranquilidad.

La presidenta municipal, **Romina Contreras Carrasco**, destacó que, gracias al trabajo permanente en este rubro, Huixquilucan se posiciona como uno de los municipios más seguros del país, pues el fortalecimiento institucional que ha tenido la Dirección de Seguridad Pública y Vialidad, respaldado por nuevas tecnologías, equipamiento de punta, capacitación constante y rigurosos procesos de selección de los elementos, permiten contar con una policía profesional y altamente preparada.

"Sabemos que la seguridad es una de las principales preocupaciones de la ciudadanía, por ello, trabajamos 24/7 para reforzar las acciones en esta materia, ejemplo de ello, son las 119 patrullas que adquirimos este año, así como la capacitación permanente de nuestros policías. Además, trabajamos de manera coordinada con autoridades federales y estatales para mejorar los resultados. Todo ello, nos ha permitido mantener a Huixquilucan como un referente nacional en materia de seguridad, con acciones focalizadas que han derivado en la disminución de la incidencia delictiva", señaló.

Tras señalar que, en los últimos cuatro

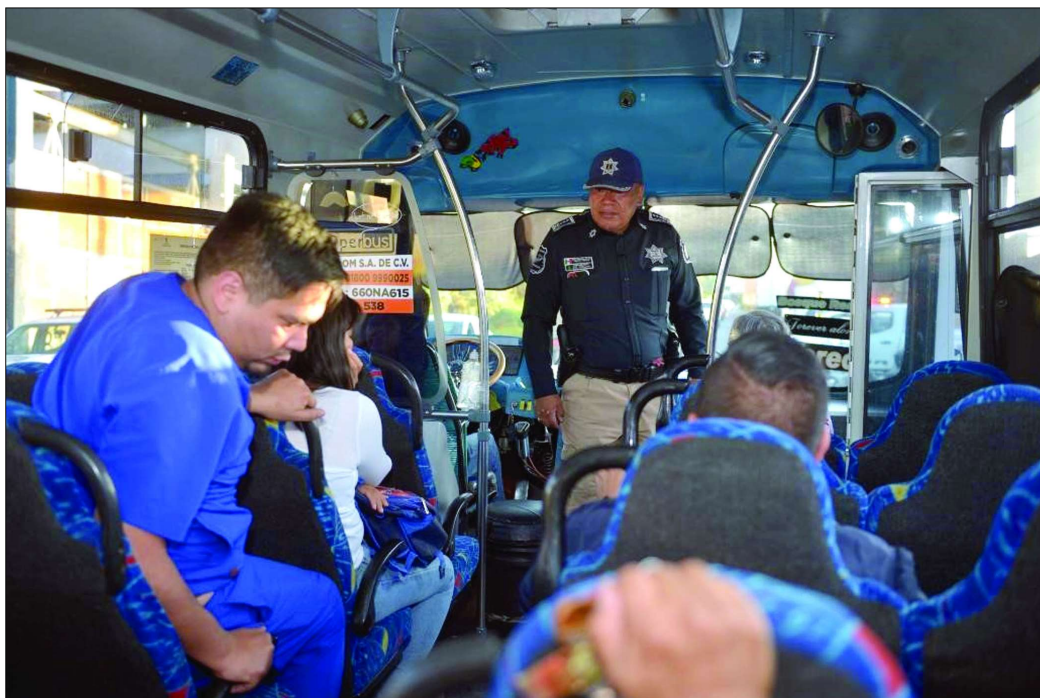

años, se ha logrado reducir en más de 44 por ciento la incidencia delictiva y que, en 2025, se disminuyó la comisión de 27 delitos de alto impacto, **Romina Contreras** detalló que, del total de los más de 10 mil operativos, seis mil 250 fueron realizados únicamente por la policía municipal; adicionalmente, se realizaron más de cuatro mil 400 operativos en coordinación con la Guardia Nacional, la Secretaría de Seguridad Ciudadana de la Ciudad de México

(SSC) y la Secretaría de Seguridad del Estado de México (SSEM).

Asimismo, para mantener un Huixquilucan seguro, desde los dos Centros de Mando se realiza un monitoreo 24/7 a través de más de mil cámaras de videovigilancia, además de contar con nueve arcos lectores de placas ubicados en las entradas y salidas del territorio y seis torres móviles de vigilancia que se ubican en puntos estratégicos.

El Gobierno de Huixquilucan recuerda que, en caso de emergencia, la ciudadanía puede comunicarse a los teléfonos (55) 3605 1439, (55) 3605 1440, (55) 3605 1441, (55) 5290 6064 y (55) 8284 2237 del Centro de Mando de Huixquilucan, o al (55) 5949 3799 de la Coordinación Municipal de Protección Civil; así como realizar reportes a través de la aplicación para teléfonos móviles SayVU, disponible en los sistemas Android y iOS.

En Amecameca

Alcaldesa Ivette Topete **atiende emergencia** por accidente eléctrico en obra de techado de vivienda

Autoridades municipales y estatales, en conjunto con Protección Civil estatal y cuerpos de emergencia, trabajaron de manera coordinada para atender la contingencia.

EFRAÍN MORALES MORENO

Desde sus redes sociales, la alcaldesa **Ivette Topete García** comentó que tras el llamado de auxilio emitida por una emergencia, la edil acudió personalmente a atender la situación de una familia que atravesaba un momento difícil, luego de que dos personas sufrieran un accidente al hacer contacto involuntario con una línea de energía eléctrica de mediana tensión. Comentó que el incidente ocurrió mientras se realizaban trabajos de albañilería, específicamente el techado de concreto de una casa



habitación, lo que derivó en una emergencia de consideración; y de acuerdo a los primeros reportes de la situación, trascendió que el estado de salud de los afectados fue crítico al momento de recibir la primera atención.

De manera inmediata, al tener el reporte de la situación, la alcaldesa se trasladó al domicilio de la Delegación **San Pedro Nexapa**, para supervisar la atención y coordinar acciones con las áreas correspondientes, refrendando el compromiso de su administración con la atención inmediata a la ciudadanía en situaciones de riesgo.

Las autoridades municipales y estatales en conjunto con Protección Civil estatal y cuerpos de emergencia, trabajaron de manera coordinada para atender la contingencia, brindar apoyo a la familia afectada y realizar las acciones necesarias para salvaguardar la integridad de las personas afectadas en la emergencia.

En Valle de Chalco

Trasciende que profesores eluden citatorios por presunto abuso sexual contra menor

La Fiscalía Especializada en Violencia Familiar, Sexual y de Género, emitió un citatorio para los docentes **Paola "N"** y **Héctor Alonso "N"**, imputados por el delito de abuso contra un menor de edad, hechos al parecer ocurridos dentro del Colegio del Valle, y al respecto existe una carpeta de investigación con número **NEZ/CGO/UGZ/62/256063/25/05** Obstrucción y falta de comparecencia

A pesar de la gravedad de las acusaciones, los imputados han eludido la acción de la justicia desde septiembre pasado, mes en que se ratificó la denuncia. Los dos citatorios previos fueron cancelados sin justificación aparente, lo que impidió la presentación de los docentes.

Se informa a este medio que ante esta situación, la autoridad fijó el 26 de enero de 2026 como la nueva fecha para que los señalados rindan su declaración. De persistir la inasistencia, se harán acreedores a sanciones económicas de hasta 30 UMAS. Debido a la falta de cooperación, la Fiscalía ha pro-

cedido a entregar las notificaciones directamente en los domicilios particulares de los implicados.

Institución se deslinda de los hechos

Por su parte, los directivos del Colegio del Valle han manifestado que ya no mantienen una relación laboral con los imputados y han evitado asumir responsabilidad por los hechos ocurridos en sus instalaciones en junio pasado.

Mientras el proceso legal se estanca, la comunidad escolar celebró sus festividades navideñas, un hecho que los familiares del menor perciben como una muestra de indiferencia ante la agresión sufrida por el alumno.

Denuncian intimidación contra la familia

Los padres de la víctima denunciaron públicamente ser objeto de actos de intimidación por parte de integrantes de la institución y otros padres de familia, quienes presuntamente buscan que desistan de la denuncia penal para pro-



teger la imagen del colegio. **"Exigimos justicia. Ha pasado medio año y el daño sigue impune"**, señalaron los familiares, quienes advirtieron que, de conti-

nuar las evasivas por parte de los acusados y las autoridades, realizarán manifestaciones ante la Fiscalía General de Justicia del Estado de México (FGJEM).



RAÚL RUIZ

El Corredor Interoceánico del Istmo de Tehuantepec informó ayer domingo que se descarriló el Tren Interoceánico, a la altura de Nizanda, Oaxaca, en el que viajaban 9 integrantes de la tripulación y 241 personas, a bordo de dos locomotoras y cuatro vagones de pasajeros, lamentablemente fallecieron 13 personas; 98 están lesionadas, cinco de ellas de gravedad.

La lista preliminar de los pasajeros heridos que viajaban en el tren con el fin de avisar a sus familiares:

Sebastián Martínez Calvo
Felipe de Jesús Calvo Vázquez
Felipe Calvo Chiñas
María del Carmen Chiñas Reyes
Natalia Gabriela Ramírez López
Azucena Divani Ramírez López
Gabriel de Jesús Santos
Gilberta Josefina Calvo Vázquez
Judith Guadalupe López Calvo
Jaime Rafael Santos Calvo

Posteriormente, la presidenta **Claudia Sheinbaum** escribió en "X": **Me informa la Secretaria de Marina que en el accidente del Tren Interoceánico, lamentablemente fallecieron 13 personas; 98 están lesionadas, cinco de ellas de gravedad.**

Los heridos se encuentran en hospitales del IMSS en Matías Romero y Salina Cruz, así como de IMSS-Bienestar en Juchitán e Ixtepec.

He dado instrucciones para que el secretario de Marina y el subsecretario de Derechos Humanos de la Secretaría de Gobernación se trasladen al lugar y atiendan a las familias de manera personal; también los delegados del IMSS e IMSS-Bienestar.

La secretaria de Gobernación coordinará las labores.

Sheinbaum agradece el apoyo del gobernador de Oaxaca y su equipo.

De acuerdo con las autoridades, "se registró un evento ferroviario; se presentó el descarrilamiento de la máquina principal", indicó la Secretaría de Marina.

Este incidente se registró en el kilómetro Z-230+290, con dirección al municipio Matías Romero Avendaño; sin embargo, hasta el momento no se ha informado si hay personas lesionadas.

El Gobierno de Oaxaca informó que al lugar fue movilizó personal de la Coordinación Estatal de Protección Civil y Gestión de Riesgos (CEPCYGR), Policía Vial Estatal, así

Se descarrila Tren Interoceánico

Viajaban 9 integrantes de la tripulación y 241 personas a bordo de dos locomotoras y cuatro vagones de pasajeros

como ambulancias para brindar auxilio.

Coordinación de las autoridades

La Secretaría de Marina aseguró que desde el primer momento del incidente se brindó atención a las personas usuarias del Tren Interoceánico, se mantuvo coordinación con las autoridades locales para la atención del suceso, así como para el levantamiento de información técnica y operativa correspondiente.

Minutos más tarde, la Marina dio más información confirmando personas lesionadas en el lugar, lamentablemente fallecieron 13 personas; 98 están lesionadas, cinco de ellas de gravedad, y que cuando "se cuente con datos confirmados y completos, se ampliará la información".

Protección Civil acudió a la zona de emergencia

El gobernador de Oaxaca, Salomón Jara, informó minutos después de la confirmación

del incidente que dio instrucciones para que se brinde la atención necesaria por el descarrilamiento, registrado entre las poblaciones de Chivela y Nizanda.

El personal de la Coordinación Estatal de Protección Civil y Gestión de Riesgos, Policía Vial Estatal y ambulancias ya se encuentran brindando apoyo, en coordinación con la Secretaría de Marina, seguiremos informando.

Por su parte, el director del Instituto Mexicano del Seguro Social (IMSS), Zoé Robledo, informó que activaron de manera inmediata sus protocolos de emergencia y contingencia en sus unidades de la región para la atención y recepción de pacientes, nos mantendremos en alerta permanente y en coordinación con las autoridades de los tres órdenes de gobierno.

Tren Interoceánico

El Gobierno Federal, encabezado por Andrés Manuel López Obrador, inauguró la Línea "Z" del Tren Interoceánico, que corre de Coatzacoalcos a Salina Cruz, en diciembre de 2023.





Poder Legislativo debe aprobar, a más tardar en mayo, reforma electoral

EDUARDO MERAZ

El Poder Legislativo acelerará, apenas inicie 2026, la *revisión y aprobación de una nueva reforma electoral de gran calado*, con reglas inéditas para la *renovación de la Cámara de Diputados en 2027* y la *elección presidencial de 2030*, la cual deberá estar aprobada antes de que termine **mayo de 2026**.

Para que los cambios puedan aplicar en los próximos procesos electorales, la *reforma por la Cámara de Diputados, el Senado de la República y las legislaturas estatales*, es decir, **90 días antes del inicio del año electoral**, que sería la primera semana de septiembre próximo, conforme lo establece el **Artículo 105 de la Constitución**.

La propuesta, impulsada por el **Poder Ejecutivo**, contempla transformaciones profundas en el sistema político mexicano: eliminar a los senadores y diputados plurinominales, reducir drásticamente el financiamiento público de los partidos políticos y suprimir los **Organismos Públicos Locales Electorales (OPLE)** para concentrar la organización de comicios en una sola institución federal.

Entre los cambios más ambiciosos está la transformación del **Instituto Nacional Electoral (INE)** en un nuevo **Instituto Nacional de**

Elecciones y Consultas (INEC), que estaría a cargo de todos los procesos electorales del país.

Además, se propone reducir el número de consejeros electorales de 11 a 7, quienes serían electos por voto popular.

Iniciativa, lista para enero

A inicios del año, la **Comisión Presidencial para la Reforma Electoral** entregará las conclusiones de los foros y consultas ciudadanas realizados en 30 entidades, con más de 4 mil propuestas ciudadanas, las cuales serán integradas en la iniciativa que la presidenta **Claudia Sheinbaum** prevé enviar a la **Cámara de Diputados** a **mediados de enero o inicios de febrero**.

El diputado **Ricardo Monreal** adelantó que la reforma podría redefinir la integración del Congreso, contemplando mantener un total de 96 senadores y reducir a 400 las diputaciones, con ajustes en las curules proporcionales.

Puntos clave y controversias

Durante las mesas de consulta se abordaron temas como libertades políticas, representación popular, financiamiento de partidos, modelo de comunicación política, acceso a la justicia electoral y democracia participativa. Entre las pro-



puestas recurrentes destacan: hacer obligatorio el voto, disminuir subsidios a partidos y permitir financiamiento privado para campañas.

Sin embargo, la reforma ha encendido alertas, sobre todo porque **organizaciones civiles y consejeros electorales y partidos políticos** han advertido que el **INE** no tiene la capacidad logística ni presupuestaria para asumir todas las **elecciones sin los OPLE**, sosteniendo que desaparecerlos obligaría a incrementar **recursos humanos y materiales en cada entidad**.

Asimismo, han pedido preservar a los legisladores plurinominales y diseñar un nuevo esquema de financiamiento más equitativo y transparente.

La presidenta del **INE**, **Guadalupe Taddei**, informó que su institución trabaja en una propuesta que será entregada el **12 de enero** a la **Comisión Presidencial para la Reforma Electoral**, con la intención de alcanzar consensos ante los desafíos que plantea la transformación del sistema electoral nacional.

Rumbo a la superelección de 2027

El primer domingo de junio de 2027 está programada la llamada **superelección**, en la que se renovarán diputados federales, 17 gubernaturas, 31 congresos estatales, ayuntamientos y alcaldías de la Ciudad de México, e incluso podría coincidir con una consulta de revocación de mandato presidencial y la segunda parte de las elecciones para renovar al **Poder Judicial**.



Póker político

Matías Pascal

La jugada que descarrila al país

En el México de la 4T las tragedias no se dicen se administran, no se explican se rebautizan, no se investigan se encapsulan en comunicados asépticos, el descarrilamiento del Tren Interoceánico en Nizanda Oaxaca con 241 pasajeros y nueve tripulantes a bordo dejó trece personas muertas y al menos 98 lesionadas, pero para el régimen fue apenas un "evento ferroviario", una palabra comodín para esconder la sangre debajo del tapete, la semántica como carta comodín, el lenguaje como farol, la responsabilidad fuera de la mesa.

Desde hace más de tres décadas no ocurría un descarrilamiento de esta magnitud en el país, con una excepción que la memoria oficial prefiere no voltear a ver, la Línea 12 del Metro, tragedia urbana que marcó a fuego la gestión de la 4T en la capital y que hoy resuena como eco incómodo, ahora el desastre ocurre en una obra emblemática del obradorismo tardío, el Corredor Interoceánico, proyecto vendido como palanca de desarrollo, operado por la Secretaría de Marina y políticamente manipulado por el círculo de confianza de los herederos del lopezobradorismo.

Cartas marcadas desde el arranque

Aquí es donde la baraja se ensucia, audios y testimonios que circulan desde hace meses apuntan a presuntos moches para avalar tramos y materiales, "cada tres mil metros hay que pasarle su mochada al laboratorio para que

den el palomazo", se escucha decir a Pedro Salazar Beltrán, primo y amigo del clan López Beltrán, no es una frase al aire, es un sistema, una mecánica repetida, una regla no escrita del juego, cuando la obra se convierte en botín y la supervisión en trámite pagado, el riesgo deja de ser estadístico y se vuelve inevitable.

En el póker del poder no gana el que construye mejor sino el que reparte las cartas, y en esta mesa los contratos se barajan con apellidos, las licitaciones se acomodan como cartas bajo la manga y la prisa política sustituye a la ingeniería, el tren no se salió de la vía por mala suerte, se salió porque alguien decidió ahorrar, acelerar, simular, porque alguien apostó a que nada pasaría.

La coartada oficial

La respuesta fue inmediata y evasiva, la Secretaría de Marina informó que "se registró un evento ferroviario" en la Línea Z a la altura de Nizanda, traducción al español llano, un tren se descarriló con cientos de personas a bordo, algunos pasajeros cayeron por un talud de siete metros, se desplegaron cinco ambulancias terrestres una aérea y cuarenta elementos de sanidad naval para contener el desastre, el parte médico llegó puntual, el parte de responsabilidades no.

La narrativa oficial vende control y profesionalismo, pero el control se perdió en la vía y el profesionalismo se diluye cuando el lenguaje se usa para minimizar, llamar evento a una tragedia no es neutral, es una jugada defensiva, un intento de

que el costo político no alcance a Palacio Nacional ni a la presidenta Claudia Sheinbaum, heredera de un proyecto que prometió acabar con la corrupción y hoy la gestiona con silencio institucional.

Cubrir antes que aclarar

En la mesa del poder las fichas se mueven para proteger a los suyos, el obradorismo juega a bajar el perfil, a diluir culpas, a esperar que el ciclo noticioso pase, la presidenta enfrenta su primera gran prueba ferroviaria y hasta ahora ha optado por cubrir antes que aclarar, se habla de logística y rescate, no de negligencia y prevención, de protocolos de emergencia, no de supervisión previa, de palabras medidas, no de decisiones fatales.

El manto protector funciona mientras la indignación no se organiza, mientras las víctimas se convierten en números y los responsables en sombras, pero hay verdades que no admiten bluff, la corrupción mata, mata cuando se pagan palomazos, mata cuando se acelera obra sin controles, mata cuando se normaliza el atajo y se desprecia la advertencia técnica.

All in con la negación

El Tren Interoceánico no se descarriló solo, se salió de la vía empujado por una cadena de decisiones donde el interés político pesó más que la seguridad, si el régimen insiste en jugar all in con la negación la factura llegará, porque cada tragedia minimizada se acumula como ficha en el centro de la mesa, el pozo crece, la tensión aumenta y cuando revienta no hay discurso que alcance, ni comunicado ni eufemismo ni evento ferroviario que tape lo evidente, el país no pierde por mala mano, pierde porque alguien decidió jugar sucio. ¡Ciaooo!



GILBERTO BENÍTEZ

De acuerdo con cifras del Instituto Nacional de Estadística y Geografía (Inegi), en 2023 había en México un promedio de 10.8 agentes y/o fiscales del fuero común por cada 100 mil habitantes, que es la cifra más alta en los últimos ocho años. En 2016 había 8.3.

Con las cifras más recientes que reporta la institución, si se analizan las estadísticas al respecto, llaman la atención los casos de **Guerro**, que en 2023 tenía 3.0 y en 2018 eran 8.7; **Aguascalientes**, que en 2023 tenía 5.9 y en 2018 eran 10.8; **Chiapas**, que en 2023 tenía 5.9, cuando en 2018 tenía 10.8; y **Michoacán** que en 2023 tuvo una tasa de 9.4, cuando en 2018 eran de 12.1.

Tenemos fiscalías reactivas

Por otra parte, según el *Almanaque 2024. Balance de Justicia Penal México*, realizado por World Justice Project (WJP), la actuación de las corporaciones aprehensoras y de las fiscalías es esencialmente reactiva a la comisión de delitos, muchos de ellos de poca relevancia.

Según la organización, prueba de ello es que la posesión ilegal de drogas representa 25 % de los delitos federales con sentencia, lo que genera altas cargas de trabajo y desgaste institucional, sin contribuir a la seguridad o contención de los fenómenos delictivos.

Así, la crisis de violencia y seguridad que atraviesa el país difícilmente tiene una correspondencia con la actuación del aparato penal del Estado, que está reflejada en quienes se encuentran en prisión.

Subraya que la falta de profesionalización en la investigación y persecución del delito apunta hacia la necesidad que existe de invertir esfuerzos y recursos en las capacidades institucionales con las que cuentan las fiscalías y las corporaciones aprehensoras

También refiere que la **certificación del personal enfrenta obstáculos significativos en la falta de transparencia sobre el número de elementos acreditados en control de confianza, competencia y desempeño, impidiendo una verdadera rendición de cuentas sobre la idoneidad de quienes integran estas instituciones.**

En materia de certificación, **Chihuahua** cuenta con el mayor número de servidores públicos certificados, junto con **Veracruz**, **Puebla** y **Tabasco**. En contraste, las instituciones de procuración de justicia en **Chiapas**, **Ciudad de México** y **San Luis Potosí**, son las



Reactivas y cada vez con menos personal, fiscalías estatales: WJP



que cuentan con la menor cantidad de personal certificado.

Del mismo modo, en el ámbito de la evaluación de competencia, un estudio de organizaciones no gubernamentales detectó que la mayoría de las entidades no cuentan con manuales o lineamientos para la realización de evaluaciones a ministerios públicos y peritos.

Sin embargo, destacan **Baja California Sur**, **Hidalgo**, **Michoacán**, **Puebla**, **Querétaro**, **Ta-**

basco y **Yucatán**, por ser las únicas entidades que evalúan las competencias de los tres perfiles sustantivos.

Los análisis de una serie de indicadores sobre certificación muestran con mejores calificaciones **Michoacán**, **Puebla** y **Estado de México** y en los últimos lugares **Coahuila**, **Colima** y **Morelos**.

En materia de profesionalización, los esfuerzos de capacitación también exhiben inconsistencias, tanto en el número de cursos como en las horas invertidas.

Según el documento, si bien hay entidades que reportan un elevado número de capacitaciones, no siempre se correlaciona con una gran cantidad de horas de formación.

Por ello, **diversas organizaciones civiles concluyen que la profesionalización del personal de procuración de justicia en México avanza, pero de manera desigual y con una urgente necesidad de estandarización, inversión equitativa en todos los perfiles y una mayor transparencia.**



Con **Sheinbaum Pardo**, deuda pública alcanzará **20.3 billones de pesos** en 2026



EDUARDO MERAZ

De acuerdo con información dada a conocer por la **Secretaría de Hacienda y Crédito Público (SHCP)**, del 1 de octubre de 2024 en que **Claudia Sheinbaum Pardo** asumió el Gobierno Federal, al cierre de 2026, el **Saldo Histórico de los Requerimientos del Sector Público (SHRFSP)** se habrá incrementado en **3 billones 526 mil 900 millones de pesos**.

Al finalizar septiembre de 2024, la actual administración recibió una herencia de deuda del gobierno de **Andrés Manuel López Obrador** de **16 billones 772 mil 800 millones de pesos**.

La **SHCP** proyectó en los **Criterios Generales de Política Económica para 2026** que los **SHRFSP** tengan pasivos totales por **20 billones 259 mil 590 millones de pesos**.

Hasta el cierre de octubre, la información de la **SHCP** destaca que el **SHRFSP** suma **18 billones 52 mil 200 millones de pesos**.

Hay que destacar que el **Saldo Histórico de los Requerimientos del Sector Público** es el

Claudia Sheinbaum Pardo



indicador más amplio de la deuda pública de México, el cual mide la obligación total que tiene el sector público federal con sus acreedores, tanto internos como externos.

Desde que se registró la alternancia en México, con la llegada de **Andrés Manuel López Obrador** a la **Presidencia**, la deuda en el país se ha incrementado en **7 billones 192 mil 948 millones de pesos**, en términos nominales.

El **Centro de Investigación Económica Presupuestaria** expone que, si la deuda pública se distribuyera de manera uniforme, se obtendría una estimación del compromiso financiero por persona.

Para 2026, esta equivalencia sería de aproximadamente 151 mil pesos por habitante.

Desde que **Sheinbaum Pardo** asumió la Presidencia de México, la deuda del gobierno sigue creciendo considerablemente.

"Según la **ENIGH 2024**, ello representaría hasta 3.8 años de ingresos para el decil I o 1.2 meses para el decil X, la deuda per cápita seguiría aumentando hacia 2031", expone el **CIEP**.

El organismo a cargo de **Alejandra Macías Sánchez**, destacó que el Gobierno Federal, responsable de la deuda pública, tiene una capacidad recaudatoria limitada.

"Por ello, el indicador de deuda como proporción de los ingresos presupuestarios refleja mejor el esfuerzo fiscal requerido para atender sus obligaciones, en este sentido, para 2026, la

deuda representaría 232 % de los ingresos presupuestarios o 347 % de los ingresos tributarios", destacó.

Por otra parte, el **CIEP** enfatizó que se requerirían alrededor de dos años y un trimestre de recaudación o tres años y medio de impuestos para cubrir el saldo total de los pasivos públicos.

La secretaria a cargo de **Édgar Amador Zamora** considera que, al finalizar 2025, el **Saldo Histórico de los Requerimientos del Sector Público** cierre en **18 billones 903 mil 595 millones de pesos**.

Vale recordar que apenas la semana pasada, en su comparecencia ante el Senado de la República, el funcionario federal informó que la **deuda pública de México cerrará 2025 en un nivel de 52.3 % del PIB**, un nivel "compatible y sostenible en el largo plazo".

Los senadores de oposición reclamaron que la deuda pasó de **10.5 billones de pesos en 2018 a 20.3 billones de pesos en 2026**, con lo cual "están hipotecando el futuro de las familias mexicanas".

Hay que explicar también que el **SHRFSP** representa el saldo total de la deuda neta del sector público, que incluye: La deuda del Gobierno Federal, la deuda de las empresas productivas del Estado (**Pemex** y **CFE**), los organismos y fideicomisos públicos y los pasivos acumulados por programas de apoyo financiero o rescates bancarios.



Edgar Amador Zamora



Pumas se refuerza con Oswaldo Sánchez

Oswaldo Sánchez llega a Pumas para el Torneo Clausura 2026. El club felino le 'robó' al América a una de las joyas que ha dado sus fuerzas básicas en los últimos años.

El propio mediocampista mexicano de 18 años confirmó en redes sociales su traspaso al despedirse de las Águilas para unirse a la cantera de Pumas.

Oswaldo Sánchez, apodado Pambo, es un habilidoso mediocampista ofensivo que tiene regate y pase, con alma de '10'. Formaba parte de las fuerzas básicas del

América desde la Sub-13.

En el Torneo Apertura 2025, fue parte del equipo azulcrema Sub-19 con el que participó en mil 48 minutos en 17 partidos con un saldo de dos goles.

Oswaldo Sánchez es seleccionado mexicano Sub-18 con quien ha participado en torneos internacionales. En 2024 viajó a Países Bajos con el Tri para jugar en las instalaciones del PSV y Feyenoord.



LUNES 29 DE DICIEMBRE 2025

Deportes

Presidente Editor Dr. Naim Libien Kauí

el Demócrata

No. 13493



Se desata batalla campal en amistoso entre Irapuato y Chivas

Todo era fiesta a las afueras del estadio Sergio León Chávez por el encuentro amistoso entre Irapuato y Chivas, sin embargo, una trifulca entre aficionados terminó con la alegría que se vivía en la previa del partido. A unas horas de que se disputara el partido, seguidores de ambos equipos se encontraron en las inmedia-

ciones del estadio lo que provocó que se desatara una batalla campal entre varias personas. En un inicio solo eran insultos, pero después de unos minutos comenzaron los golpes entre los aficionados donde también hubo piedrazos y botellazos, y todo quedó captado en imágenes que se divulgaron a través de redes sociales.

Tras desatarse el caos los elementos de seguridad tuvieron que intervenir para calmar los ánimos y que regresará la tranquilidad al estadio.

Chivas cierra el 2025 con el partido amistoso ante el Irapuato y en los primeros días de enero encararán la Copa Pacífica de cara al Clausura 2026 de la Liga MX.

Paulinho alcanza legendario récord de Liga MX



Paulinho aterrizó en México para hacer historia. El delantero portugués del Toluca ha ganado un tricampeonato de goleo y un bicampeonato de Liga MX en un año y medio.

Gracias a ello, Paulinho igualó una marca del fútbol mexicano que ha estado vigente durante casi ocho décadas al convertirse en el segundo jugador en la historia de la Liga MX que gana el campeonato de goleo y el título de liga en dos torneos consecutivos.

Paulinho fichó con Toluca en el verano del 2024 a cambio de unos 8 millones de dólares para el Sporting Lisboa. Desde su llegada al fútbol mexicano, el portugués registra 47 goles y 10 asistencias en 67 partidos disputados con los Diablos Rojos.

Sus grandes actuaciones en México han despertado el interés en el técnico de la selección de Portugal, Roberto Martínez, quien declaró que Paulinho tiene posibilidades reales de entrar a su convocatoria final para el Mundial

2026.

Tras ganar el bicampeonato de Liga MX, el delantero del Toluca reconoció su ilusión por jugar su primera Copa del Mundo a sus 33 años y aseguró que hará todo lo posible por estar en el partido amistoso entre Portugal y México que reinaugurará el Estadio Azteca en marzo.

"Voy a hacer todo por jugar el Mundial con mi país y para que se me dé jugar un partido con Portugal acá en México", comentó Paulinho el pasado 14 de diciembre.

El mensaje de Sebastián Córdova a su nuevo club tras baja de Tigres

Sebastián Córdova finalmente rompió el silencio tras su salida de Tigres de cara al torneo Clausura 2026 y envió un mensaje a su nuevo club en la Liga MX.

Por medio de redes sociales, Córdova agradeció a la institución universitaria y agradeció los años que defendió los colores del conjunto regiomontano.

"Todo tiene un ciclo y una razón. Como profesional me tengo que dedicar en cuerpo y alma a los colores que creen en mí.

"Para mí no es una despedida porque esta ciudad y el Club Tigres siempre estarán conmigo a donde vaya. Hoy me toca comenzar una nueva etapa profesional y lo haré con mi mayor empeño, dedicación y profesionalismo.

"Esta ciudad ha sido mi casa durante cuatro años y tanto mi familia como yo hemos sido muy felices. No me resta más que decirles GRACIAS a todo por lo que tuve en esta etapa de mi vida y ojalá que cuando nos veamos sea con gusto, siempre con una sonrisa".

Pese a que el jugador aún no cuenta con equipo para el 2026, Córdova se adelantó para hablar de su próxima aventura tras los rumores que lo colocan en el bicampeón Toluca.

"A mi nuevo club, a su afición, a mis compañeros y cuerpo técnico y directivos les prometo que no los voy a decepcionar. Lo voy a demostrar no solo en la cancha, porque también lo haré en los campos de entrenamiento, gimnasio, concentraciones, afición y todo lo que me vaya a rodear.





Estrellas del Real Madrid y Barcelona en el Costa de Marfil vs Camerún

Los futbolistas del Real Madrid, Kylian Mbappé y Aurélien Tchouaméni, así como el jugador del Barcelona, Jules Koundé, fueron captados en el Costa de Marfil vs. Camerún de la Copa Africana de Naciones 2025.

Los futbolistas de LaLiga de España aprovecharon sus vacaciones decembrinas para asistir al Gran Estadio de Marrakech de Marruecos, sede de la Copa Africana de Naciones, para presenciar el empate a un gol entre Los Elefantes y los Leones Indomables.

Por segundo partido consecutivo, Amad Diallo anotó para Costa de Marfil. El atacante del Manchester United sacó, desde fuera del área, un zurdazo colocado al segundo poste para abrir el marcador al minuto 51.

Mientras que Camerún lo empató cinco minutos después (56') con un remate de Junior Tchamadeu que fue desviado por Ghislain Konan para incrustar el balón en propia puerta. De esta manera, tanto Costa de Marfil como Camerún, que ganaron sus primeros partidos del torneo africano, dejaron escapar su califica-

ción a los Octavos de Final, ya que ambos suman cuatro puntos en el Grupo F. Mozambique está detrás de ellos con tres unidades.

Es el segundo partido de la Copa Africana de Naciones 2025 al que asiste Mbappé tras ser visto el pasado viernes en el Marruecos vs. Mali que se celebró en Rabat.

Incluso, el delantero del Real Madrid portaba la playera de la selección marroquí con el número 2 de Achraf Hakimi, su amigo y excompañero en el PSG. También apoyó a Brahim Díaz, su actual compañero en el Real Madrid.



Mundial 2026: Los grandes favoritos para ser campeón del mundo

El Mundial 2026 está a la vuelta de la esquina y como cada cuatro años, surge la incógnita de cuál es el equipo que se alzará como campeón del Mundo: ¿una potencia de siempre? ¿O surgirá algún ganador inesperado?

En la historia de los Mundiales, solamente ocho equipos han alzado el máximo trofeo que otorga la FIFA, el del culmen del mundo futbolístico (salvo Italia, todos estos ganadores ya están clasificados) y, desde luego, siempre se deben considerar en el rango de los favoritos. Alemania: es cierto, el Nationalelf vive quizás uno de los peores momentos de su historia. No tuvieron una Eliminatoria tersa y, de hecho, desde que levantaran el título en Brasil 2014, los germanos no saben lo que es

pasar de la Fase de Grupos, pero este Mundial marcará el fin de un ciclo (incluso a nivel comercial) en muchos sentidos y sería insensato apostar todo en contra del tetracampeón del mundo. Argentina: con ustedes, señoras y señores, el campeón del mundo y el campeón de América. Los dirigidos por Lionel Scaloni parecen tener una merma de nivel desde que conquistaran su tercer Mundial en Lusail; no obstante, los resultados han dictado algo muy distinto a lo que se observa y diera la impresión que la albiceleste se guardará lo mejor para el Mundial, incluyendo también el nivel del que es, para muchos, el mejor jugador de todos los tiempos, Lionel Messi, quien jugará su última Copa del Mundo.



Mark Sánchez es acusado tras violento altercado en Indianápolis

Mark Sánchez, exmariscal de campo mexicanoamericano de la NFL, fue formalmente acusado este domingo por la fiscalía del condado de Marion tras verse involucrado en un incidente que lo dejó gravemente herido por arma blanca la madrugada del sábado en Indianápolis. De acuerdo con los registros judiciales, el exjugador de los New York Jets enfrenta cargos menores por agresión con lesiones, intoxicación pública y entrada ilegal a un vehículo. El

hecho ocurrió en las inmediaciones del restaurante Loughmiller's Pub, en el centro de la ciudad.

La Policía Metropolitana de Indianápolis informó que, al llegar al lugar, encontró a Sánchez con varias heridas de arma blanca en el torso. Cerca del sitio, un hombre de 69 años —empleado de mantenimiento entre dos hoteles de la zona— también presentaba cortes en el rostro. Las imágenes de seguridad revisadas por los investigadores muestran al exmariscal acer-

cándose al camión del trabajador antes de que se produjera un forcejeo. Según la versión del hombre, actuó en defensa propia tras ser confrontado por Sánchez, quien aparentaba estar bajo los efectos del alcohol.

Sánchez, actualmente analista de la cadena FOX Sports, tenía previsto cubrir el partido entre los Colts y los Raiders este domingo. La audiencia inicial del exjugador fue programada para el martes 7 de octubre por la mañana.

¡México tiene nuevo campeón mundial de boxeo!

Combate por el cinturón vacante de la FIB en el peso gallo el que disputaron esta noche en la explanada de la Alcaldía Gustavo A. Madero de la Ciudad de México entre el mexicano José 'Chapulín' Salas ante el sudafricano Landile Ngxeke, en Box Televisa.

En el primer asalto, Salas fue más rápido de manos que su oponente Ngxeke, aunque este fue más efectivo. El 'Chapulín' en el segundo ajustó la estrategia y logró conectar los mejores golpes al oponente, quien como el insecto no dejó de saltar, engañar a Landile.

Los rounds subsecuentes no cambiaron la tónica con un pugilista mexicano mejor al de Sudafrica, velocidad, golpes arriba y abajo, movilidad.

En el séptimo asalto el castigo de Salas rindió frutos con par de golpes que Ngxeke resintió, quien se fue a la esquina donde recibió castigo, el tercero de la superficie detuvo el combate de manera un tanto precipitada.

Buen combate desde el sonar de la campana y lleno de explosividad fue el que ofrecieron Jorge Sánchez Zárate ante Alan 'Magnífico' Montiel, en el peso Supermosca. Por momentos Zárate y en otros Montiel los que imponían condiciones.

Jorge Sánchez comenzó a marcar diferencia en las tarjetas, aunque Alan Montiel no se quiso quedar atrás. Zárate, de calzoncillo rojo, castigó en reiteradas ocasiones a su oponente, de calzoncillo negro.



En la Víspera de Año Nuevo



KARINA LIBIEN

En la víspera de un nuevo año, el corazón humano se sitúa naturalmente entre la memoria agradecida y la esperanza confiada. Es un tiempo propicio para detenernos, mirar el camino recorrido y reconocer la **presencia fiel de Dios** en cada paso, incluso en aquellos momentos marcados por la incertidumbre, el dolor o la fragilidad. Como nos recuerda el **Papa Francisco**, el final de un año no es solo un cambio en el calendario, sino una oportunidad espiritual para renovar la fe, sanar las **heridas y abrirnos** con confianza al futuro que **Dios nos regala**.

El año que concluye ha estado lleno de luces y sombras. Hemos vivido alegrías que fortalecieron nuestros vínculos, pero también pruebas que nos confrontaron con nuestros límites. En muchos hogares hubo celebraciones, nacimientos y reencuentros; en otros, silencios, ausencias y lágrimas. Sin embargo, la fe nos enseña que nada de lo vivido ha sido en vano.

Dios ha caminado con nosotros incluso cuando no supimos reconocerlo, sosteniéndonos en medio de la fragilidad y dándonos la fuerza necesaria para seguir adelante.

En esta noche previa al **Año Nuevo**, la Iglesia nos invita a asumir una actitud de gratitud. Agradecer no significa negar el sufrimiento, sino descubrir que, aun en las situaciones más difíciles, Dios ha estado presente ofreciendo consuelo, aprendizaje y esperanza. Cada experiencia, incluso la más dura, puede convertirse en semilla de vida nueva cuando se vive desde la confianza en el Señor. Por eso, cerrar el año agradeciendo es un acto profundamente **liberador y sanador**.

Al mismo tiempo, esta víspera nos abre al horizonte de la esperanza. El nuevo año no es una página en blanco, sino un tiempo que se nos confía para crecer en humanidad, en solidaridad y en amor. El **Papa Francisco** nos exhorta a no dejarnos robar la esperanza, a no permitir que el miedo, el cansancio o la indiferencia apaguen el deseo de un mundo más justo y fra-

terno. Cada nuevo comienzo es una invitación a comprometernos con mayor responsabilidad con nuestra familia, nuestra comunidad y los más vulnerables.

Mirando al futuro, somos llamados a renovar nuestras decisiones y actitudes. Que el año que comienza nos encuentre más atentos a las necesidades de los demás, más dispuestos al perdón y al diálogo, y más sensibles al clamor de los pobres, de los migrantes, de los enfermos y de quienes viven en soledad. La fe cristiana no es evasión, sino compromiso concreto con la vida cotidiana, donde Dios sigue naciendo en gestos sencillos de amor y servicio.

En esta víspera de **Año Nuevo**, pongamos en manos de Dios nuestros sueños, proyectos y temores. Que Él bendiga nuestras familias, ilumine nuestros caminos y nos conceda un corazón abierto a su voluntad. Confiados en su misericordia, entremos al nuevo año con la certeza de que no caminamos solos: el Señor va delante de nosotros, renovando la historia y haciendo nuevas todas las cosas.